Jaargang 114. Vrijdag, 9 Februarij 1855. No. 18.

GRONINGER COURANT.

ALGEMEEN DAGBLAD

voor de Stad en Provincie Groningen.

VERPACHTING.

Door den *COMMISSARIS des KONINGS* in de Provincie *Groningen*, of, bij deszelfs afwezigheid, door een der *LEDEN van de GEDEPUTEERDE STATEN*, zal, in een der Vertrekken van het Provinciehuis te *Groningen*, in het bijzijn van den *HOOFDINGENIEUR van den WATERSTAAT*, te het late Distrikt, onder nadere approbatie, in het openbaar worden verpacht:

Op MAANDAG den 19den Februarij 1855, des voormiddags te elf uur:

1. De Ontvangst der Tolgelden op den grooten Weg der 2de klasse, no. 1, naar de *Hannoversche Grenzen*, voor den tijd van zes jaren, ingaande den 1sten Mei 1855, 's middags te 12 uur, en eindigende met den 1sten Mei 1861, op hetzelfde uur, als:

a. De Tol te *Martenshoek*, ten Westen van de zoogenoemde Knijpslaan, onder de Gemeente *Hoogezand*.

b. De Tol tusschen de *Borgercompagniesterbrug* en de *Jagerswijk* of het zoogenoemde *Broeksterdiep*, onder de Gemeente *Sappemeer*.

c. De Tol bij den Korenmolen te *Uiterburen*, onder de Gemeente *Zuidbroek*.

d. De Tol tusschen *Noordbroek* en *Scheemda*, onder de Gemeente *Noordbroek*, op den afgespeden bogt, ongeveer 350 ellen ten Westen den afweg naar *Nieuw-Scheemda*.

e. De Tol tusschen *Scheemda* en *Winschoten*, te *Kloostertil*.

Allen met de daarbij behoorende Woningen en Gronden.

2. Idem der Tol- en Klapgelden aan den Tolboom of het Tolhek, staande op den Pulnweg tusschen *Zuidbroek* en *Scheemda*, bij de zoogenoemde *Meedemerklapbrug*, met de daarbij behoorende Woning, voor den tijd als voren.

3. Idem der Passagiegelden door de Klapbrug over de Rivier de *Pekel A*, te *Winschoter-Hoogebrug*, waarbij geene provinciale Woning bestaat, voor den tijd als voren.

4. De Woning, gediend hebbende voor den Klokluider voor het veer op *Delfzijl* en *Winschoten*, staande en gelegen aan het Damster- en Winschoterdiep te *Groningen*, voor den tijd van drie jaren, ingaande den 1sten Mei 1855, 's middags te 12 uur, en eindigende den 1sten Mei 1858, op hetzelfde uur.

Op MAANDAG den 26sten Februarij 1855, des voormiddags te elf uur:

5. De Ontvangst der Havengelden van schepen, varende in en uit de Haven buiten de Apoort bij *Groningen*, met de daarbij behoorende zoogenoemde Commissaris-Woning, voor den tijd van zes jaren, ingaande den 1sten Mei 1855, 's middags te 12 uur, en eindigende den 1sten Mei 1861, op hetzelfde uur.

6. Idem der Tolgelden op den Weg van *Winschoten* naar de *Monige*, te *Morige*, met de daarbij behoorende Woning en Grond, voor den tijd van één jaar, ingaande den 1sten Mei 1855, 's middags te 12 uur, en eindigende den 1sten Mei 1856, op hetzelfde uur.

7. Idem der Passagiegelden door de Klap- of zoogenoemde Nieuwe brug, gelegen over het *Aduarderdiep*, onder *Leegkerk*, met de daarbij te bouwen Woning, voor den tijd van twee jaren, ingaande den 1sten Mei 1855, 's middags te 12 uur, en eindigende den 1sten Mei 1857, op hetzelfde uur.

8. Idem der Tolgelden op den Weg van *Groningen* naar *Stroobos*, voor den tijd als voren, als:

a. De Tol no. 3, bij de *Briltil*.

b. De Tol no. 5, bij *Stroobos*.

Beide met de daarbij behoorende Woningen.

9. Idem der Passagiegelden door het Verlaat te *Stroobos*, gelegen in het Kanaal van *Groningen* naar *Stroobos*, waarbij geene Provinciale Woning bestaat, voor den tijd als voren.

10. Idem der Tolgelden op den Weg van *Onderdendam* naar *Uithuizen*, en wel aan den Tolboom nabij de grens van *Uithuizen*, met de daarbij behoorende Woning en Grond, voor den tijd van één jaar, aanvangende den 1sten Mei 1855, 's middags te 12 uur, en eindigende den 1sten Mei 1856, op hetzelfde uur.

11. Idem op den Weg van *Middelstum* naar de *Loppersummer* Klapbrug, voor den tijd van vijf jaren, ingaande den 1sten Mei 1855, 's middags te 12 uur, en eindigende den 1sten Mei 1860, op hetzelfde uur, als:

a. De Tol nabij *Middelstum*.

b. De Tol nabij de *Loppersummer* Klapbrug.

Beide met de daarbij behoorende Woningen en Gronden.

De voorschrevene Verpachtingen zullen geschieden als volgt: no. 1, 2, 5, 6, 7, 9, 10 en 11 bij inzetting en opbod, aan den meestbiedende en laatstverhoogende, bij het uitgaan van waslicht, en no. 3 en 4 bij enkele inschrijving voor de jaarlijksche som; zullende de Verpachting van den Tol no. 5, bij *Stroobos*, en van het Verlaat te *Stroobos* plaats hebben, eerst ieder afzonderlijk en daarna te zamen gevoegd.

De Voorwaarden, waarnaar deze Verpachtingen zullen plaats hebben, zullen ter lezing liggen in het Provinciehuis; bij den Hoofd-Ingenieur van den Waterstaat in het eerste Distrikt; — voorts nog te *Groningen* in *den Doelen*, bij de kasteleins *Uithoff*, *Bekhoff*, wedw. *Bontekoe*, *ten Have*, *Spinhoff* en de Wedw. *de Jonge*, alle aan de Groote Markt, *Plaat* in het Blaauwe Paard en *Middelkoster* bij de Ebbingepoort, *Vissers* in de Zon, en *J. H. Heikens* in de Zwaan, de wedw. *N. de Mulder* in het Wapen van Amsterdam, de wedw. *Rasker* op den hoek van het Ameland, in de Stads Herberg en de Slingerij buiten de Apoort, *R. R. Elema* in de Altena, en *ter Spill*, buiten het Kleinepoortje; — en wijders de Voorwaarden hiervoren vermeld:

Onder no. 1 in de Gemeentehuizen te *Hoogezand*, *Sappemeer*, *Zuidbroek*, *Noordbroek* en *Scheemda*.

Onder no. 2 in de Gemeentehuizen te *Zuidbroek* en *Scheemda*.

„ no. 3 in de Gemeentehuizen te *Wedde* en *Winschoten*.

„ no. 6 in het Gemeentehuis te *Wedde*.

„ no. 7 in het Gemeentehuis te *Hoogkerk*.

„ no. 8 in de Gemeentehuizen te *Zuidhorn*, *Grootegast* en *Grijpskerk*.

„ no. 9 in de Gemeentehuizen te *Grootegast* en *Grijpskerk*.

„ no. 10 in het Gemeentehuis te *Usquert*.

„ no. 11 in de Gemeentehuizen te *Middelstum* en *Loppersum*.

Zullende voor de Verpachting, de vereischte inlichtingen bij den Hoofd-Ingenieur van den Waterstaat te *Groningen* te bekomen zijn.

GRONINGEN, 31 Januarij 1855.

De Commissaris des Konings voornd.:
I. A. VAN ROIJEN.

RAADSVERGADERING,

Zaturdag den 10den Februarij 1855, 's voormiddags te 11 uur.

NIEUWSTIJDINGEN.

RUSLAND. — TURKIJE.

De Engelsche dagbladen gaan nog steeds voort met het mededeelen van bijzonderheden omtrent het Engelsche leger, die een hoogst pijnlijken indruk moeten maken. Zoo meldt de *Morning Herald*, dat een Britsch regement, hetwelk in het begin van November l.l. te Balaklava geland was met eene effective sterkte van 1100 man, op den 20sten Januarij l.l. slechts 117 weerbare mannen telde, terwijl een ander regiment als zoodanig ontbonden was, omdat het nog maar [illegible] leveren kon voor de dienst in de loopgraven. De [illegible] meldt, dat in het Britsche legerkamp den 16den Januarij [illegible] 11,000 man als weerbaar opgegeven werden. De berigtgever van de *Times* meldt dan ook, dat de desertie onder de [illegible] troepen grooter was, dan men zou verwachten. Met het Turksche leger is het niet beter gesteld. Van de [illegible] Turken, welke beoosten Sebastopol aanwezig zijn [illegible] zijn nog slechts 4000 over. De overige waren [illegible] door ziekte en gebrek omgekomen. Over den [illegible] Turksche bondgenooten, zegt een berigtgever, is het [illegible] te zwijgen. Daarbij worden zij ook minder behandeld [illegible] dan als bedienden, dikwijls als bedelaars, [illegible] Turk is als het ware het lastdier van het [illegible] de Franschen en de Zouaven hebben nog eenig [illegible] met hem; *John Bull* beschouwt hem met de grootste [illegible] en verachting. De Russische gevangenen hebben het nog oneindig beter.

In het laatste gedeelte der maand Januarij evenwel is, gelijk wij reeds hebben medegedeeld, eene gunstige verandering gekomen in den [illegible] toestand der dappere strijders voor Sebastopol; [illegible] zoowel van de betere weersgesteldheid als van den [illegible] aanvoer van levensmiddelen, kleeding en brandstoffen. Het meeste lijden van dien aard, zal dus wel zijn geleden en het vertrouwen en de moed keeren terug in het gemoed, althans van de Fransche troepen, die thans vurig verlangen den vijand op nieuw onder de oogen te zien. *Canrobert*, zegt de jongste telegrafische depeche, gedagteekend uit Konstantinopel van den 29sten Jan., tracht [illegible] matigen (zoo luidt althans de eene lezing; [illegible] hebben integendeel de troepen [illegible] verzocht zijnen ijver iets te matigen.) [illegible] de werkzaamheden voor de [illegible] opgevat en dat de aardewerken [illegible] veel schade was toegebragt, wordt [illegible] troepen, op het laatste [illegible] tot de [illegible] het vuur tegen Sebastopol [illegible] kunnen [illegible] dan ook als ophanden voorgesteld.

Of dit met een [illegible] te betwijfelen, want hoe groot de gesteldheid ook moge zijn der Franschen, het leger der belegeraars is ontegenzeggelijk niet meer dat, wat het in begin van December was. Van de Engelschen liggen nog slechts 11- à 12,000 man voor Sebastopol; de Franschen hebben het daarom ook in de loopgraven vervangen. En de vesting? ze staat daar nog als eene onwrikbare rots, zoo mogelijk meer nog dan vroeger bestand tegen den [illegible] aanval. De versterkingen van het zuidelijk gedeelte der stad, zegt een briefschrijver, zien er niet naar uit, dat zij spoedig zullen bezwijken. Men heeft niet minder dan een paar dozijn redouten, een rotsmuur, drie achter elkander opgeworpene aardenwerken en de hoofdwal aan te grijpen, daarbij twee, naar het schijnt, diepe en breede grachten over te trekken en het kruisvuur van ten minste 200 stukken geschut door te staan.

Ook Eupatoria wordt door de Turken, die laatstelijk uit Varna derwaarts zijn overgebragt, versterkt; zoodra het in goeden staat van tegenweer zal zijn gebragt, zal, zegt men, *Omer*-pacha den verwachten veldslag leveren.

De Weener dagbladen melden, dat vorst *Mentzikoff* uit Petersburg bevel heeft ontvangen, Eupatoria en Balaklava aan te tasten. Men gelooft echter die dagbladen nog niet op hun woord. 't Zou vreemd zijn, als vorst *Mentzikoff* zulke hoogst gewigtige instructiën dadelijk verklapte en ze aan den vijand mededeelde, ten einde op hunne hoede te zijn.

Uit het legerkamp voor Sebastopol is een groot aantal onderofficieren, ten gevolge van den door H. M. de Koningin van Engeland te kennen gegeven wensch, alleen wegens betoonde dapperheid en dus zonder den post te koopen, tot den rang van luitenant bevorderd geworden.

Er zijn berigten ontvangen uit Konstantinopel, van den 29sten Jan., volgens welke *Mehemet*-bey, zoon van *Redschid*-pacha, *Vely*-pacha als gezant te Parijs zal vervangen, welke laatstgenoemde tot gouverneur van Brussa benoemd is.

De graaf *Reverel* is aldaar aangekomen om er de komst der Sardinische troepen te regelen.

Den 28sten zijn 1200 man Engelsche troepen van Konstantinopel naar de Krim vertrokken.

Uit Cattaro wordt van den 17den Januarij berigt, dat den leden de bewoners der Montenegrijnsche dorpen nabij Sutlack deze sterkte hebben aangetast, doch door de Ottomannische troepen met groot verlies werden teruggedreven.

— De toenadering van Oostenrijk tot het Westen gaat langzaam, maar met vaste schreden voort. Men legt de prinses *de Lieven* het volgende gezegde in den mond: „Oostenrijk was reeds doornat, en heeft er dus geene bedenking tegen gehad om zich geheel in het water te werpen."

Den 30sten Jan. jl. heeft graaf *Bille Brahe*, de Deensche gezant, aan graaf *Buol* openingen gedaan, waaruit, naar men verneemt, schijnt te blijken, dat Denemarken eerlang zijn onzijdig standpunt verlaten en zich bij de Westersche mogendheden aansluiten zal. Zeer spoedig zou de Deensche land- en zeemagt mobiel worden verklaard.

Het dagblad *Corriere Italiano*, te Weenen verschijnende, beweert, dat de Nederlandsche regering een of- en defensief verbond met de Westersche mogendheden zou gesloten hebben. Daarbij wordt gevoegd, dat zoodanige gebeurtenis vermoedelijk in het Haagsche kabinet eene verandering zou doen ontstaan, en wel doordien de tegenwoordige minister van buitenl. zaken zou opgevolgd worden door den Nederlandschen gezant te Weenen, den baron *van Heeckeren*. — Wij maken van dit zonderlinge berigt melding, niet omdat wij er in 't minst eenige waarde aan hechten, maar omdat er uit blijkt, dat de gevaren, die voor de hand liggen, gelijk wij in ons vorig nommer nader hebben uiteengezet, niet zoo geheel hersenschimmig zijn.

ITALIE.

Men meldt den 1sten dezer uit Turin, dat aldaar het reeds verwacht vermaanschrift van den Paus ontvangen is, door een aantal stukken vergezeld, welke op het geschil tusschen de beide hoven betrekking hebben. Dat vermaanschrift behelst geene dadelijke bedreiging, maar bepaalt zich tot eene waarschuwing aan de koopers van kloostergoederen, in geval het wetsontwerp, welks behandeling uit hoofde der verliezen, welke de koninklijke familie geleden heeft is uitgesteld, aangenomen mogt worden. Deze handelwijze van het hof van Rome baarde, vooral in de tegenwoordige omstandigheden, groote verwondering. Nu dat hof het voorbeeld der openbaarmaking ten deze gegeven heeft, dacht men, dat ook het hof van Turin ter zake dienende stukken openbaar zal maken.

Men wil te Weenen weten, dat, volgens berigten uit Rome van den 30sten Jan., de Paus in het consistorie Sardinië met den kerkban heeft bedreigd.

In de zitting van den 3den heeft de Sardinische Kamer van Afgevaardigden een aanvang gemaakt met de beraadslaging over het alliantie-traktaat met Frankrijk en Engeland. De heeren *Farina* en *Brofferio* hadden het bestreden, de heeren *Torelli* en *Durando* verdedigd. De discussiën beloven vrij levendig te zullen worden. De goedkeuring van het traktaat is evenwel niet twijfelachtig.

SPANJE.

De zittingen der Cortès blijven steeds de treurigste verschijnselen opleveren. Zij zijn niet zoo zeer gewijd aan de kalme en grondige behandeling van de belangen des lands, die, zoo ooit, dan bij de discussiën over de constitutie op het spel staan, als wel aan de openlijke vertooning der staatkundige hartstogten van enkele leden. In de zitting van den 29sten hield de heer *Rios Rosas* eene hevige redevoering, vooral gerigt tegen het beginsel der nationale souvereiniteit. Hij betwistte den Cortès het regt, eene constitutie te maken; de Koningin alleen had daartoe het regt. De spreker werd herhaaldelijk in de rede gevallen en toen hij geëindigd had, werd de zitting voor een half uur feitelijk geschorst, onder het heerschen van eene voorbeeldelooze verwarring. De heer *Olozaga*, die hem op het spreekgestoelte volgde, heeft de volkssouvereiniteit met kracht verdedigd. Door het vuur der improvisatie weggesleept, heeft hij, na gezegd te hebben, dat *Isabella II* niet legitiemer was dan de natie zelve, verklaard, dat in zeker opzigt de eenige legitime vorst van Spanje don *Carlos* was. Dit gezegde verwekte op nieuw eene groote opschudding. De aanzienlijkste leden der Cortès zijn allen ingeschreven om het woord te voeren over dit onderwerp, zoodat de beraadslagingen van langen duur zullen zijn.

Over de kwestie zelve zal men het echter bezwaarlijk eens worden; juist omdat te veel bijzondere hartstogten in het spel zijn en ook omdat de wederzijdsche beginselen niet duidelijk genoeg zijn afgebakend.

De voorstanders van de Koningin dulden namelijk geene aanranding hoegenaamd der koninklijke voorregten, die de oude constitutie ten grondslag hebben en die zij in de nieuwe verlangen opgenomen te zien. Hunne tegenstanders hebben geen regtstreeksch beginsel of durven, daar niet openlijk voor uit te komen. Zij verfoeiden de heerschappij van het volk en randen de praerogatieven der kroon aan, maar wenschen geene republiek en verklaren zich zelfs daar tegen. Hinkende op twee gedachten, hebben zij slechts den moed, om de monarchie door alle bedenkbare middelen aan te vallen, maar durven aan de andere zijde den republikeinschen regeringsvorm niet eischen, alhoewel zij gelijktijdig gretig alles aanwenden, wat daartoe noodwendig moet leiden.

Het land gaat bij al die wijfelingen en bij dien strijd van bijzondere belangen ten gronde, en de financiën geraken hoe langer hoe meer in de war. Hoe erg het met de schatkist gesteld is, blijkt reeds daaruit, dat de nieuwe minister van financiën de betrekkelijk nietige som van eenige millioen realen heeft moeten leenen, tegen den interest van 5⅝ ten honderd, en dat de mededeeling van die leening en het door den minister geopende verschiet, van waarschijnlijk op die wijze nog meer geld in leen te zullen kunnen bekomen, door de Cortes met levendige blijken van blijdschap en tevredenheid werd beantwoord. De door den vorigen minister, weinige weken geleden, geleende 40 millioen, zijn natuurlijk sedert lang spoorloos verdwenen: het is waar, dat die minister gedeeltelijk oude schuldbrieven voor dat bedrag in betaling heeft moeten nemen.

Door den hertog *der Overwinning* is aan de gouverneurs der provinciën eene circulaire gerigt, waarin zij worden aangemaand tot het nemen van alle maatregelen, welke de omstandigheden vorderen, om de geregelde heffing der belastingen te verzekeren: het eenige middel, om in de behoeften van den staat te voorzien.

DUITSCHLAND.

Voortdurend blijft de politiek van Pruissen blootgesteld aan de aanvallen van de zijde der drie verbondene mogendheden en steeds blijft men beweren, dat er eene innige en geheime verstandhouding bestaat tusschen de hoven van Berlijn en van Petersburg. Het *Journal des Débats* neemt thans de verdediging tegen die beschuldiging op zich. Pruissen — zegt het — is in zijne staatkunde voor 't minst even onafhankelijk van Rusland als Oostenrijk. Het Pruissische kabinet heeft zijnen invloed gebezigd dan eens bij de keizerlijke regering te Weenen, dan weder bij die te Petersburg, ten einde eene vredebreuk tusschen die beide hoven te verhoeden, welke noodlottig scheen voor Europa in 't algemeen en voor Duitschland in 't bijzonder.

Het heeft dikwerf bij het Russische kabinet aangedrongen op de inwilliging van regtmatige vorderingen, even als het bij de andere kabinetten zijnen invloed heeft doen gelden, ten einde den aard der voorwaarden, aan welke men Rusland wilde onderwerpen, te matigen en te verzachten. Pruissen is daarbij slechts geleid door de zucht, om den vrede te bewaren en te herstellen. En indien men meer bekend was met de diplomatieke bescheiden, welke in de laatste tijden tusschen Pruissen en Rusland zijn gewisseld, dan „zou men de overtuiging erlangen, dat zij meermalen van scherpen aard zijn geweest en aanleiding hebben gegeven tot wederzijdsche verbittering."

Overigens ligt over de onderhandelingen van Pruissen met Frankrijk, Engeland en Oostenrijk nog steeds eene digte sluijer verspreid. Men blijft echter nog op eene gunstige schikking der geschillen hopen.

Het gerucht, dat Frankrijk den doortogt van Fransche troepen, over Pruissisch grondgebied, naar Polen zoude hebben verlangd, en Pruissen dit zoude hebben geweigerd, wordt stellig tegengesproken.

— Van 1848 tot en met 1854 is in den Pruissischen staat aan electrische telegrafen ten koste gelegd eene som van 1,166,307 thaler. Nu reeds overtreft het bedrag der ontvangsten het bedrag der kosten van aanleg.

— Het getal studenten in de Evangelische theologie aan de Berlijnsche hoogeschool, dat voor eenigen tijd iets afnam, is in de laatste jaren weder toegenomen. In den winter van 1850—51 waren 705 theol. studenten aan deze hoogeschool; thans 803.

Te Erlangen is het aantal studenten van 486 tot 521 gestegen, als: in de theologie 220, in de regten 170, in de geneeskunde 90, in de pharmacie 13 en in de letteren en wijsbegeerte 28.

— De aartsbisschop van Freiburg heeft drie gewezen pastoors „wegens hun onbehoorlijk gedrag voor en tijdens het kerkelijk conflict" geëxcommuniceerd.

— De ook door zijne geniale godsdienstige geschriften algemeen bekende opperconsistoriaalraad *Claus Harms* is in den nacht van den 1sten dezer, in hoogen ouderdom, te Kiel overleden.

— Het Oostenrijksche *Staatsblad* behelst het militaire strafwetboek, dat met den 1sten Julij in werking zal komen. Over het algemeen ademt het een zachten geest, met uitzondering der disciplinaire lijfstraffen, die ook op onderofficieren kunnen toegepast worden.

Naar dit nieuwe militaire strafwetboek wordt het tweegevecht, wanneer geene verwonding heeft plaats gehad, met gevangenis van 6 maanden tot een jaar, bij verwonding met gevangenis van 1 tot 5 jaren gestraft. De uitdager wordt in den regel strenger gestraft dan de uitgedaagde. De zoogenoemde secondanten zullen met gevangenis van 6 maanden tot een jaar, en, naar mate van de [illegible], tot op 5 jaren worden gestraft.

— De geheele Oostenrijksche armée in alle kroonlanden heeft bevel ontvangen, zich marschvaardig te houden.

GROOT-BRITTANJE.

LONDEN, 4 Februarij.

De generaal sir *de Lacy Evans*, die den gelukwensch van het Parlement heeft ontvangen wegens zijn moedig gedrag in de Krim, werd 44 jaren geleden vijf maal in vijf maanden tijds door de officiële courant vermeld; hij was destijds luitenant, had aan tien veldslagen deelgenomen, vijf paarden onder zich zien doodschieten en zelf drie wonden bekomen. Hij had toenmaals reeds den veldtogt in Oostindië en Spanje bijgewoond en was in 1814 naar de Ver. Staten vertrokken, waar hem in het gevecht van Bladensburg, nabij Washington, twee paarden onder het lijf werden gedood. Hij heeft zich ook in Spanje onderscheiden en nu eindelijk in de Krim wonderen van dapperheid verrigt. Aan eene deputatie, welke hem eergisteren een adres van gelukwensching kwam aanbieden over zijne behoudene terugkomst, antwoordde de generaal o. a., dat hij verscheidene oorlogen had bijgewoond, maar nimmer gezien had, dat de hoofd-officieren aan zulke rampen en ontberingen hadden bloot gestaan, als thans in de Krim.

— Volgens berigten uit Panama, is de spoorweg, die de gemeenschap tusschen de Atlantische en Stille Zeeën moet tot stand brengen, thans voltooid, en waarschijnlijk loopen op dit oogenblik de spoortreinen van zee tot zee.

Van den 7den. De *Morning Chronicle* bevat het berigt, dat lord *Palmerston* er in geslaagd is, een nieuw ministerie samen te stellen, en wel als volgt: lord *Palmerston*, voorzitter; *Clarendon*, buitenlandsche zaken; *Gladstone*, financiën; *Sydney Herbert*, binnenlandsche zaken of oorlog; *Molesworth*, koloniën. Met uitzondering van den laatsten, zijn de hier opgegevenen allen leden van het vorig kabinet geweest. (Zie evenwel de telegrafische depeche hier achter). Ook de *Moniteur* berigt de zamenstelling van het nieuwe Engelsche ministerie.

FRANKRIJK.

PARIJS, 4 Februarij.

De heer *Baroche*, president van den raad van state, minister van financiën *ad interim*, is tot grootkruis van het Legioen van Eer benoemd.

— Alvorens het bestuur van het departement van koophandel, landbouw en openbare werken te verlaten, heeft de heer *Magne* een uitgebreid verslag ingediend, aangaande de dienst der spoorwegen hier te lande en de voordeelen, welke daarvan zijn verkregen. Gedurende de twee jaren, dat de heer *Magne* met die portefeuille is bekleed geweest, is de lengte der spoorweglinien nagenoeg verdriedubbeld. Terwijl bij het uitbreken der Februarij-omwenteling in 1848 slechts concessie was verleend voor spoorweg-linien ter lengte van 3600 kilometers, is thans concessie verleend voor eene lengte van meer dan 10,000 kilometers.

Meer dan 2000 millioen fr. zijn voor die reusachtige onderneming besteed, zonder dat het krediet van den staat daardoor op eenigerhande wijze heeft geleden, of dat de aangelegenheden der openbare industrie eenige belemmering hebben ondervonden. Zelfs hebben in de laatste tijden de duurte der levensmiddelen en de lasten van den oorlog den gang der werkzaamheden niet vertraagd.

De Keizer heeft aan den heer *Magne*, ter gelegenheid zijner benoeming tot minister van financiën, een zeer vleijenden brief geschreven.

— Het officiële dagblad logenstraft de door verschillende bladen medegedeelde tijding, dat afzonderlijke gevolmagtigden naar Weenen zouden worden gezonden, „om — gelijk dat blad zich zeer voorzigtig uitdrukt — deel te nemen aan de onderhandelingen, welke in die stad zouden *kunnen geopend worden*." Wat Frankrijk betreft, zegt de *Moniteur*, dat de Keizer te zeer tevreden is over baron *de Bourqueney*, zijnen gezant te Weenen, dan dat hij niet volkomen gerust zich op dien staatsman kan verlaten, welke omstandigheden zich ook mogen voordoen.

— De *Moniteur* wijdt een artikel aan de liefderijke ontvangst, die den prins Napoleon van de zijde des Keizers is te beurt gevallen. Al de ministers, de presidenten der groote staatsligchamen, de groot-officieren der kroon en de voornaamste ambtenaren, hebben hunne opwachting bij den prins gemaakt.

— In antwoord op een artikel in het *Journal de Saint-Pétersbourg*, houdende klagten over de behandeling der Russische krijgsgevangenen te Aix, bevat de *Moniteur* eene wederlegging dier beschuldiging, door te vermelden de bijzondere goede zorg, die voor die personen gedragen wordt, en de achting, waarmede men ze bejegent.

— De Parijsche gemeenteraad heeft afgezien van zijn voornemen, om een accijns te leggen op het papier. De geheele boekhandel is zeer verheugd, dat de gevreesde slag alzoo is afgewend.

— Uit Straatsburg wordt gemeld, dat de regementen in den Elsas voltallig worden gemaakt; de regering heeft ook vele paarden doen aankoopen. In de magazijnen en tuighuizen zijn duizende arbeiders werkzaam. In de wapen- en kruidfabrijken heerscht de grootste bedrijvigheid. Niemand gelooft aan het spoedig tot stand komen van den vrede. In weerwil van deze omstandigheden, verheugen zich handel en nijverheid in eene bijzondere levendigheid; de geldsomloop is zeer aanzienlijk.

— Men verhaalt de volgende bijzonderheden omtrent de verbindtenis, welke mej. *Rachel* aangegaan heeft tot het geven van tooneelvertooningen in de Ver. Staten van Noord-Amerika. Zij verbindt zich in het geheel 260 voorstellingen in de Ver. Staten te geven en ontvangt daarvoor 1,200,000 fr., dus 6000 fr. voor elke voorstelling. De helft van deze som zoude voor haar vertrek bij een bankier te Parijs gedeponeerd worden en dadelijk haar eigendom zijn; zoodat, al stierf zij op de zeereis naar de nieuwe wereld, hare erfgenamen regt op deze som hadden. Hierbij zoude echter nog eene zonderlinge voorwaarde komen. Zoo namelijk de tragédienne gedurende de 200 voorstellingen stierf, zouden de ondernemers het regt hebben haar te laten balsemen en haar stoffelijk overschot in al de steden der Ver. Staten voor geld te laten zien. Haar stoffelijk overschot zoude eerst aan de familie overgeleverd worden, wanneer de ondernemers er hun millioen mede verdiend hadden!

Van den 6den. De Oostenrijksche generaal *Crenneville* heeft heden een bijzonder gehoor gehad bij den Keizer. Van den uitslag der zending van den Pruissischen gezant *von Wedel* wordt nog niets vernomen.

NEDERLAND.

Tweede Kamer der Staten Generaal.

De Regering heeft o. a. het navolgende te kennen gegeven in antwoord op het voorloopig verslag, uitgebragt over de wets-voordragt, houdende regeling der verantwoordelijkheid van de hoofden der ministeriële departementen.

Daar sedert de grondwetsherziening van 1848 nu reeds voor de vierde maal eene wetsvoordragt tot regeling der ministeriële verantwoordelijkheid aan de overweging der Kamer wordt onderworpen, kan het geene verwondering baren, indien tusschen de verschillende voordragten op dit onderwerp verwantschap wordt ontdekt.

Het eerste ontwerp was afkomstig van den tegenwoordigen minister van justitie. Naar aanleiding van dat eerste werd in 1852 een tweede ontwerp aangeboden, waarop wederom het derde ontwerp van 1853 gebouwd werd, waarvan het tegenwoordige weder eene omwerking is. Dit zou met de volgende hetzelfde moeten wezen.

De Regering beschouwt het tegenwoordig onderwerp van wetgeving als min of meer uitgeput. Het betrekkelijk gering onderscheid, dat zich in de door verschillende ministers onder verschillende ministeriën ontworpene wetsvoordragten op dit onderwerp vertoont, is haar daarvan een genoegzaam bewijs.

De vraag, of de verantwoordelijkheid der ministers bij deze gelegenheid eene wettelijke regeling erlangen zal, dan wel of die regeling nog voor onbepaalden tijd zal uitgesteld blijven, laat de Regering volgaarne ter beantwoording over aan de Staten Generaal.

In verband met de bedenking, dat het voorstel uitwegen opent, langs welke ook de meest schuldige minister zou kunnen ontsnappen, wil men ook de *niet klaarblijkelijke* schending der grondwet strafbaar stellen; — wil men den minister strafregtelijk verantwoordelijk doen zijn voor zijne contreseign of zijne ten uitvoer legging van koninklijke besluiten, al was hij *niet bewust*, dat aldus eene wet of wettelijke verordening geschonden wordt, of dat het uit te voeren besluit de ministeriële mede-onderteekening mist; — wil men ook de handelingen strafbaar maken, welke gepleegd zijn, *zonder* dat zij *klaarblijkelijk* de grondwet of andere wettelijke verordening schenden, zonder dat de minister *behoorlijk* wierd *ingelicht of gewaarschuwd*; — wil men het *nalaten*, ook *zonder opzet*, van de uitvoering van deze of gene wet, ja van ééne enkele bepaling eener wet of verordening aan straf onderhevig doen zijn, hoe verschoonbaar de nalatigheid des ministers moge zijn. In één woord, om toch te waken, dat geen schuldige straf zoude kunnen ontgaan, komt men van lieverlede er toe, om het karakter der misdadigheid weg te nemen en de mogelijkheid open te stellen, om eenen onschuldige te kunnen vervolgen en door den regter, die aan de wet gebonden is, te [illegible].

Men mag vooral niet uit het oog verliezen, dat het hier geldt de aanwijzing van daden, welke als misdrijven strafbaar zullen zijn, en het dan de pligt des wetgevers is, aan te duiden het kenmerk, dat de daad strafbaar maakt. De Tweede Kamer moet geene vervolging kunnen gelasten, de Hooge Raad moet niet kunnen veroordeelen, tenzij de schuld des ministers zoo klaarblijkelijk zij, dat zij door geene staatkundige fraktie met eenigen grond kan betwist worden.

De Tweede Kamer moet door geen partijzucht zich *kunnen* laten vervoeren om een minister, wien de meerderheid der Kamer vijandig is, te doen vervolgen, *daartoe* moet de mogelijkheid worden afgesneden: de schijn van partijdigheid of van te handelen onder den indruk van tijdelijke omstandigheden moet worden onmogelijk gemaakt.

In het verslag is gezegd: „Van de vooronderstelling, dat de meerderheid eener wetgevende vergadering onregt kon plegen, moet niet worden uitgegaan."

De Regering gelooft, dat men, zoo sprekende, de lessen der geschiedenis miskent, en de grondwet zelve, waar zij de onbindbaarheid der Kamers aanneemt, toont genoegzaam de onjuistheid dier beweerde onfeilbaarheid van eene wetgevende vergadering aan.

[illegible] de bewering dat de regel, dat elk burger wordt vooronderstelt [illegible] wetten te kennen, bij een minister vooral moet gelden, [illegible] eene verkeerde toepassing van dat beginsel, [illegible] nakoming der wet *geene straf* medebrengt.

De burger [illegible] het grootste deel van het burgerlijk wetboek, van het wetboek van regtsvordering voorbijzien, en duizenden andere voorschriften; hij mag er zich door benadeelen, maar hij zal soms nog behoedende bepalingen aantreffen, waardoor hij zijne dwaling kan herstellen; [illegible] minister zouden door het misbruik van het beginsel alle wetten [illegible] worden.

Neen, juist hij, die [illegible] om de wet toe te passen, die zich niet kan, niet mag onttrekken, kan dan alleen strafbaar zijn, wanneer hij tegen beter weten [illegible] de wet voorbij zag.

Omtrent de *financiële* verantwoordelijkheid heeft de Regering eene [illegible]. Over de vraag, of de geldelijke verantwoordelijkheid al, of niet in deze wet te huis behoort, doet de Regering in de memorie van toel. hare zienswijze reeds kennen. Wil de Kamer haar in deze wet niet, maar voor eene eventuele regeling bij de komtabiliteits-wet bewaren, dan heeft de Regering daar vrede mede: de Kamer behoeft slechts de betrekkelijke artikelen af te stemmen.

Na beantwoording op de aanmerkingen, op enkele artikelen gevallen, wordt bij het antwoord eene nota van enkele wijzigingen gevoegd.

'sGRAVENHAGE, 6 Februarij.

De Tweede Kamer der Staten Generaal zal hare werkzaamheden hervatten op Dingsdag den 13den Febr. aanstaande, des namiddags te twee uur.

— Bij eenige verstandige en liefdadige menschenvrienden alhier bestaat het voornemen om, zoo als in verscheidene plaatsen van Duitschland en Zwitserland en ook te Montfoort gevonden wordt, eene opvoedingsschool tot stand te brengen voor zoogenoemde idioten (*cretins*, *Blödsinnigen*). Omtrent de plaats, waar zij gevestigd zal worden, is men het reeds eens en men mag, dank zij de ijverige bemoeijingen van een der meest geachte predikanten, weldra de stichting van zulk eene nuttige instelling te gemoet zien, waardoor voorzien zal worden in het lot van vele ongelukkigen, die thans voor de maatschappij verloren zijn.

AMSTERDAM, 6 Februarij.

Bij uitspraak van het provinciaal geregtshof in Noord-Holland op gisteren, zijn in de zaak van de heeren jhr. *M. Salvador* en *S. Fongers* de onderscheidene exceptiën, overeenkomstig het requisitoir van het openbaar ministerie, afgewezen en de voortzetting [illegible] gelast op den 26sten Februarij eerstkomende. Van deze beslissing van het hof en te gelijk van dezelfs arrest van schorsing van den 13den Junij 1854, hebben de appellanten dadelijk ter griffie cassatie aangeteekend.

— Te Arnhem is een paar echtelieden tot gevangenisstraf veroordeeld, wegens voorgaande mishandeling en verwaarloozing van hun kind, een nog jeugdig meisje, dat men in dit gure jaargetijde [illegible] slechts een enkel [illegible].

Te Tiel is eene dergelijke, of liever eene nog verschrikkelijker zaak bij de regtbank aanhangig. Eene lompenkoopster begaf zich 's morgens van huis, en liet twee kinderen te huis achter. Het jongste dezer kleinen bond zij met een stevig touw op eenen stoel, en zette het bij den kagchel, het andere bevestigde zij onder de schouders door aan den dikken baardketting, en hing het, slechts met een enkel hemdje gekleed, in den schoorsteen. Op 't geschrei der kinderen heeft eene buurvrouw de ongelukkige wezentjes gered, en den comm. van politie het schandaal doen zien. Het oudste kindje is in zorgvollen toestand. De moeder, eerst voortvlugtig, is later gearresteerd.

GOES, 2 Februarij.

Gisteren is door den gemeenteraad eene beslissing genomen in zake vrijstelling van hoofdelijken omslag, die nog al de aandacht verdient. Door een lid der regtbank werd afschrijving gevraagd voor zeven maanden, die hij tijdelijk op zijne buitenplaats, in eene naburige gemeente gelegen, had doorgebragt. De raad wees het verzoek van de hand, op grond, dat art. 245 der gemeentewet bepaalt, dat in den hoofdelijken omslag in de eerste plaats begrepen worden ingezetenen; dat art. 14 van de wet op de regterlijke organisatie bepaalt, dat de leden der regtbank hunne vaste woonplaats moeten hebben in de plaats, waar het regt uitgesproken wordt en die heer, zoo lang hij zijne betrekking bij de regtbank blijft bekleeden, geene andere woonplaats dan deze gemeente hebben mogt.

TERBORGH, 2 Februarij.

Dezer dagen is door een ingezeten der naburige gemeente Zeddam, den landbouwer *J. B. Brinkhof*, een werktuig uitgevonden en in 't klein voltooid, strekkende tot vervanging van stoom en alle andere beweegkracht. Men is in de gelegenheid geweest dit kunststuk te zien en te bewonderen. Volgens de verklaring van den uitvinder, bevat dit werktuig het beginsel der *eeuwigdurende beweging* (perpetuum mobile) in zich, terwijl het, in eene tijdelijke beweging herschapen, met niet noemenswaardige kosten tot eene verbazende krachtsontwikkeling kan gebragt worden, en geheel geschikt is tot het in werking brengen van locomotieven, schepen, fabrijken, molens, rijtuigen, enz.

Naar men verneemt, heeft de uitvinder zijne ministuurmachine voor eenige dagen aan Z. M. den Koning en de andere leden van de vorstelijke familie vertoond en in Hoogstderzelver tegenwoordigheid in werking gebragt; ook heeft hij bereids om octrooi bij de regering aangevraagd.

Men hoopt en vertrouwt, dat hij bij den Koning, welke, gelijk bekend is, iedere nuttige uitvinding op prijs weet te stellen en landbouw en nijverheid zoo zeer bevordert, alsook bij de hooge regering, die ondersteuning mogevinden, welke eene uitvinding van zulk onberekenbaar nut, naar de bescheidene meening, in de ruimste mate verdient.

Nederland, dat eens een *Koster* voortbragt, welke eene kunst in 't leven riep, die de zegenrijkste vruchten over de aarde uitstortte, datzelfde Nederland mag er trotsch op zijn een landgenoot te begroeten in den man, welke er door de Voorzienigheid toe schijnt uitgekozen te zijn, om dit *non plus ultra* daar te stellen, dien steen der wijzen te vinden, dat door de grootste geleerden voor onoplosbaar gehouden problema te ontsijferen. Wordt de verwachting, welke men met grond daarvan koestert, niet teleurgesteld, dan zal deze uitvinding alle vroegere verre overtreffen, en het Geldersch dorp Zeddam daardoor eene wereld-vermaardheid verkrijgen, tot hiertoe in de geschiedenis onbekend.

LEEUWARDEN, 5 Februarij.

In de laatste week zijn weder 22 runderen aan de longziekte gestorven en 36 zieke beesten, voor rekening der eigenaars, afgemaakt. Het totaal der gevallen sedert den 1sten Jan. bedraagt 190.

ASSEN, 7 Februarij.

De minister van binnenl. zaken heeft afgewezen het verzoek van de Zwolsche stoomboot-maatschappij, om vergunning te bekomen tot het in werking brengen eener schroefstoombootdienst tusschen Zwolle en Meppel, in afwachting der concessie voor eene gelijke dienst van Zwolle over Zwartsluis en Meppel naar Assen.

GRONINGEN, 8 Februarij.

Bij het sluiten dezer Courant was de Hollandsche post nog niet aangekomen.

— Bij kon. besluit van den 1sten Februarij is aan G. F. L. baron Rengers, gewezen gouverneur der provincie *Groningen*, verleend een pensioen ten laste van den staat, ten bedrage van *f* 4000.

— Men verneemt dat, bij besluit van Ged. Staten van heden, op zijn verzoek, eervol ontslag is verleend aan den tot stads-architekt te Zwolle benoemden heer E. Rein-[illegible]

— De merkwaardige zamenkomst van de planeten Mercurius, Venus en Mars, op den 7den en [illegible] uit hoofde van betrokken lucht, in den avond van Woensdag in 't geheel niet en Donderdag den Saten slechts ten deele worden waargenomen. Op den laatsten dag werd het tegen den avond helder en om kwartier na 5 zag men Venus en Mars in het Westen zoo nabij elkander, dat beide zich tegelijk in het veld des kijkers vertoonden. Weldra echter betrok de lucht, zoodat beide planeten slechts nu en dan voor eenige oogenblikken tusschen en door de wolken zigtbaar waren. Omstreeks half zes was het geheel betrokken zoodat Mercurius onzigtbaar bleef.

In den avond van den 20sten Febr. zullen Mercurius en Venus weder vrij nabij elkander komen, waardoor men misschien in de gelegenheid zal zijn, de gezocht geworden kleine planeet, op een afstand van ruim 3 graden benoorden de heldere Venus, te vinden. Venus blijft tot het laatst van Augustus als avondster zigtbaar.

— De stand van den thermometer volgens de schaal van Fahrenheit, waargenomen aan het akademiegebouw alhier, was gisteren en heden aldus:

	's morg. 8 uur.	's nam. 2 uur.	's av. 8 uur.
Febr. 7	27½	29	28.
			8 uur.
8	26	27½	24.

— Wij vernemen dat de heden gehoudene buitengewone collecte voor de armen bij de Luth. diaconie, de vrij aanzienlijke som van *f* 430.02 heeft opgebragt.

— Bij arresten van het provinciale geregtshof van *Groningen*, van gisteren, is: 1) Johannes Hendrikus Bernardus Kock, arbeider, wonende te Uithuizen, ter zake van verkrachting, veroordeeld tot tuchthuisstraf voor den tijd van vijf achtereenvolgende jaren; 2) Jantje Vos, arbeidster te Stads-Kanaal, schuldig verklaard aan valschheid in onderhandsch geschrift door het namaken van schrift en handteekening en het des bewust gebruik maken van dat valsch geschrift, en ter dier zake, met aanneming van verzachtende omstandigheden, veroordeeld tot correctionnele gevangenisstraf voor den tijd van één jaar en in twee boeten, ieder van vijftig gulden.

— Dingsdag l.l. is alhier door de rijksveldwachters Riezenkamp en Stel gevankelijk binnengebragt zekere H. Kluun, van beroep scheepstimmerknecht, van *de Waterhuizen*, buiten het Kleine poortje, als beschuldigd van diefstal van stoven.

— Door den hoogen raad is, bij een arrest van den 30sten Januarij j.l., eene beslissing genomen, in wier mededeeling welligt door vele ingezetenen dezer stad zal worden belang gesteld. Het gold de voorziening in cassatie van Jacob van Wijk, voermansknecht, wonende te Groningen, tegen een in hooger beroep gewezen vonnis van de arrond.-regtbank alhier, d.d. 2den Nov. 1854, waarbij bevestigd werd een vonnis van den kantonregter van den 19den Junij bevorens, en bij welk vonnis hij, — ter zake van het op verboden tijd in een wagen vervoeren van asch, privé- en andere vuilnisstoffen, en met herhaling van overtreding binnen het jaar, met toepassing van art. 2 en 10 van de verordening van den raad der gemeente Groningen van den 3den April 1852 en van artt. 163, 164 en 165 der gemeentewet — was veroordeeld in eene geldboete van *f* 25 en de kosten van het geding. De hooge raad nu heeft de voorziening in cassatie verworpen en den requirant in de kosten van de cassatie verwezen, op grond o. a., dat bij de tweede zinsnede van bedoeld art. 2 het vervoer over de openbare straat van de daarbij omschrevene voorwerpen voor alle anderen dan de daarbij aangeduide menners, is beperkt tot bepaalde uren; dat deze beperking, als slechts daarstellende eene maatregel van politie en geene onteigening, niet is in strijd met art. 147 der grondwet en art. 625 burg. wetb.; dat zij, overigens het vervoer vrijlatende, evenmin is in strijd met art. 1 en 3 van het kon. besluit van den 18den Mei 1827 (Stb. n. 25); en dat, vermits zij niet strijdt met eenige wet of algemeene verordening, de hooge raad niet behoeft te beslissen, welke zoude zijn des regters bevoegdheid bij het in der daad aanwezig zijn van zoodanig een strijd.

— Voor eenige dagen werd door *de Nederlander* medegedeeld, dat de zaak der spoorwegen in de noordelijke provinciën haar beslag had gekregen. Wij meenden dat berigt in twijfel te moeten trekken, en worden thans hierin bevestigd door de *Leeuw. Ct.*, die zegt, in staat te zijn gesteld te kunnen melden, dat de concessie voor dien spoorweg nog *niet* is verleend. Er worden echter op dit oogenblik wel weder van de zijde der hooge regering met de aanvragers om concessie, de heeren baron C. S. v. Heemstra c. s., onderhandelingen gevoerd.

— Ook gisteren had hier weder eene hardrijderij op schaatsen onder schippersgezellen plaats, op het Winschoterdiep, buiten het Kleinepoortje. Ten gevolge van de mindere bekendheid en het min gunstige weder, waren slechts weinige toeschouwers bij dit ijsvermaak opgekomen; 18 liefhebbers dongen naar de prijzen, zijnde een paar gouden oorringen en een zilveren sigaarpijp. De eerste werden behaald door J. de Vries, terwijl de tweede ten deel viel aan J. Rozenberg, beide wonende alhier.

— In den nacht van den 3den op den 4den dezer is er bij J. H. Riester, te *Kiel*, gem. *Hoogezand*, eene bijenkorf ontvreemd, gemerkt H. J. R., met ongeveer 16½ ℔ honig. — De dader is nog onbekend.

— Te *Ruitenbroek*, 't oord van den strijd, zoo wordt ons uit *Ter Apel* geschreven, zijn in de vorige week bij gelegenheid van eene bruiloft, een commies en een veldwachter, die beide beschonken waren, met elkander handgemeen geweest. Na eenige woordenwisselingen gehad te hebben, zocht de veldwachter den commies zijnen sabel sluiksgewijze te ontnemen, en toen hem dit gelukt was heeft hij hem daarmede tweemaal op het hoofd geslagen en hem over het gezigt eene wonde toegebragt van 10 duimen lang.

Het criminele onderzoek is begonnen en men ziet voor beiden een ongunstigen uitslag te gemoet, daar zij, die als aangestelde ambtenaren als 't ware hand aan hand den vrede moesten bevorderen, een zoo schandelijk voorbeeld van wetsovertreding hebben gegeven.

— Het [illegible] gedaan in de zaak van de Hollandsche schepen [illegible] en *Annechiena*, beschuldigd van het verbreken van blokkade (zie onze Courant van den 28sten Jan.) De schepen en de vracht zijn voor goeden prijs verklaard, doch de ladingen kunnen terug ontvangen worden, tegen betaling van de kosten van het prijsmaken.

— In den gemeenteraad van *Haarlem* is dezer dagen door de financiële commissie overgelegd de voordragt van een gewijzigd belastingstelsel voor die gemeente, ingerigt in overeenstemming met de voorschriften van de bestaande gemeentewet. Hierbij wordt voorgesteld, in de eerste plaats, het behoud van de opcenten op de directe rijks belastingen; — van de belasting van het gemaal van tarwe en rogge; — op het gedistelleerd; — en op de brandstoffen, tot het *maximum*; — het behoud van de belasting op het geslagt, en van den wijn en kunst-wijn, tot het *minimum*; — het behoud van het haven- en kaaigeld; — en wordt verder voorgesteld om, ten einde in eene opbrengst van *f* 228,950, welke noodig wordt geacht, te kunnen voorzien, eene belasting te heffen bij wijze van hoofdelijken omslag, te beginnen met het jaar 1856, waarvoor alle ingezetenen, die kennelijk een eigen bestaan hebben, zullen worden aangeslagen. De bewoners van huizen, welker onzuivere huurwaarde geen *f* 60 bedraagt, zullen *niet* in dezen aanslag worden begrepen.

— Aan den Nederlandschen consul te *Odessa* is van wege de Fransche en Engelsche regeringen door de in de Zwarte zee kommanderende admiralen kenbaar gemaakt, dat van den eersten Februarij in staat van strikte blokkade zijn gesteld: de mond van den Dniester, de havens van Akkerman, Ovidiopol, Odessa en al de havens van Otschakow, tot den landtong van Kinburn, de monden van den Bug en den Dnieper; — de havens tusschen Kinburn en Perecop; — Sebastopol; — de havens tusschen Aïa en Kertsch, met name Yalta, Alutscha, Sudak en Kaffa; — Kertsch; — al de havens in de zee van Azof en de mond van den Don, benevens de havens van Anapa en Sudejud.

Tot nadere kennisgeving zijn daaronder niet begrepen de havens van Eupatoria, Strelitzka, Kamiesch en Balaklava.

De Fransche *Moniteur* heeft aangekondigd, dat dadelijk maatregelen zijn genomen om tot de effective blokkade over te gaan, nog voor den afloop van het aan de neutrale vlaggen toegestane uitstel.

— Berigten uit *Czernowitz* en *Odessa*, d.d. laten dezer, deelen mede, dat de dooi aldaar ingevallen was, ten gevolge [illegible] handelsbe-[illegible]

Uit eene door het departement van financiën medegedeelde statistieke opgave blijkt, dat het totaal der op den 31sten December 1854 aanwezige schepen, uitmakende de Nederlandsche koopvaardijvloot, bedroeg 2156 schepen, metende 259,508 lasten, tegen 2037 schepen en 239,601 lasten op hetzelfde tijdstip van het jaar te voren.

Bij die opgave is gevoegd een staat van de in- en uitgeklaarde beladen zeeschepen gedurende de jaren [illegible] tot en met 1854, waaruit onder anderen blijkt, dat in laatstgenoemd jaar zijn ingeklaard 7128 geladen schepen en 474 in ballast, tegen 6386 en 491 in het jaar te voren; en uitgeklaard 4596 geladen schepen en 3291 in ballast, tegen 4415 en 2679 in 1853.

Spitsbergen.

Omtrent dit onherbergzaam oord ontvangen wij berigten door eene vrouw, mad. Léonie d'Aunet (mad. Biard), uit wier *Voyage d'une femme au Spitsberg* wij het volgende ontleenen. „Op den dag onzer aankomst (den 31sten Julij) regende het zoo zeer, dat ik het schip niet kon verlaten; maar den volgenden dag vroeg haastte ik mij om aan land te gaan. Ik zeg aan land, uit gewoonte van verhalen; ik moest evenwel zeggen ter sneeuw, want nergens zag ik het minste brokje land. Gedurende den nacht (nog een woord, waarvan ik mij niet moest bedienen, omdat wij geen nacht hadden), gedurende mijnen slaap veeleer, was de dooi begonnen en het aanzien der baai was als door een wonderwerk veranderd. Op de onbewegelijke eenzaamheid van den vorigen dag was het bewegelijkste schouwspel gevolgd.

Eene vloot van ijseilanden omringde de korvet en bedekte de zee zoo ver men zien konde. Dit ijs van de Pool, nooit door eenig stof bemorst, heden ten dage zoo zuiver als op den eersten dag der schepping, is met de levendigste kleuren beschilderd. Men zoude het voor rotsen van edelgesteenten aanzien; het is de luister van den diamant, de schitterende schakeringen van den saffier en den smaragd, zamengesmolten in eene onbekende en wonderbare zelfstandigheid. Deze zwemmende eilanden, onophoudelijk door de zee ondermijnd, veranderen ieder oogenblik van vorm. Door eene plotselinge beweging wordt de grondslag kruin, eene naald verandert zich in een champignon, eene kolom in eene verbazende tafel, een toren in eenen trap: dit alles zoo snel en onverwacht, dat men haast aan eenen bovennatuurlijken wil gelooft, die deze plotselinge veranderingen bewerkt.

Overigens kwam mij in het eerste oogenblik in de gedachte, dat ik de overblijfselen van eene stad der toovergodinnen voor oogen had, eensklaps door eene hoogere magt verwoest en veroordeeld om te verdwijnen, zonder eenig spoor achter te laten. Ik zag rondom mij tegen elkander botsen brokken van bouwkunde van iederen stijl en van alle tijden: torens, kolommen, minarets, [illegible], piramiden, koepels, gaanderijen, kapitelen, kolossale steenklompen, enz. alles was daar dooreen gemengd, in eenen algemeenen ondergang zamengevoegd. Het penseel kan dit vreemd en wonderbaar geheel niet wedergeven, de beschrijving kan het niet doen begrijpen.

Men stelt zich welligt deze plaats voor als in een diep en eeuwig stilzwijgen gewikkeld. Het tegenovergestelde moet men zich denken. Niets kan het vreeselijk tumult van eenen dag van dooi op Spitsbergen beschrijven. De zee, met scherpe ijsbrokken bezet, klotst met geraas; de hooge spitsen aan de kust glijden af, maken zich los en vallen met een verschrikkelijk rumoer in de golf; de bergen kraken en splijten; de golven breken woedend tegen de uitstekende rotsen van graniet; de ijseilanden veroorzaken, terwijl zij uit elkander spatten, geluiden gelijk aan het ontladen van musketten; de wind doet dwarrelende sneeuwjagten ontstaan met rauw geloei.

Het is vreeselijk en grootsch: men meent het koor van de afgronden der oude wereld te hooren, die eenen nieuwen chaos voorbereiden. Men heeft nooit iets gezien, te vergelijken met hetgeen men dáár ziet en dáár hoort; men heeft zich nooit iets dergelijks verbeeld, zelfs niet in den droom. Het behoort te gelijk tot het fantastieke en tot het wezenlijke. Het verwart het geheugen, het verbijstert den geest en vervult hem met een onuitsprekelijk gevoel, een mengsel van ontzetting en bewondering.

Kwam het aanzien van de baai mij grootsch voor — dat van den oever was somber. Aan alle zijden was de grond met beenderen van zeehonden en walrussen bedekt, achtergelaten door de Noorsche of Russische visschers, die eertijds tot onder deze hooge, breede vischtraan kwamen maken. Sedert [illegible] van afgezien, daar de voordeelen [illegible] van zulk eene expeditie. Die [illegible], door den tijd gebleekt en door de [illegible], hadden het voorkomen van geraamten van menschen te zijn, bewoners der stad, die daar nabij eindigde met in de zee te verzinken. De lange ontvleeschte vingers der zeehonden, zoo gelijk aan die van eene menschelijke hand, maakten de illusie treffend en veroorzaakten mij eene soort van schrik. Ik begaf mij landwaarts in en bevond mij spoedig midden in eene soort van kerkhof: hier waren het wel menschelijke overblijfselen, die op de sneeuw lagen. Eenige kisten, half open en ledig, hadden lijken bevat, die de tand van den witten beer was komen ontwijden.

In de onmogelijkheid om graven te maken uit hoofde der dikte van het ijs, had men op de deksels der kisten een zeker getal groote steenen geplaatst, bestemd om tot beschutting tegen de wilde dieren te dienen; maar de sterke armen van *den dikken man in de pels* (gelijk de Nooren den witten beer noemen) had de steenen verschoven en de begraafplaatsen verwoest. Vele beenderen waren over den grond verspreid, half verbrijzeld en afgeknaagd — treurige overblijfselen van den maaltijd der beeren. Ik verzamelde ze met zorg en plaatste ze weder in de kisten. Eenige grafplaatsen waren gespaard en bevatteden geraamten of lijken in verschillende tijdperken van ontbinding. De meeste kisten waren zonder aanduiding; intusschen had op ééne van deze eene vriendenhand met een mes de woorden geschreven: *Dordrecht — Holland* 1783. Een naam was er vóór geplakt geweest, maar nu niet meer te lezen. Een ander [illegible] van Bremen; zijn dood klom tot 1837 op. [illegible] eene zekere der voor geplaatst, waren [illegible]; de lijken hadden niet alleen hun vleesch, [illegible] alle hunne kleeding; geen opschrift duidde den tijd der begraving noch den naam of den landaard der dooden aan. [illegible] tweeduizend [illegible] zonder [illegible], vreeselijk kerkhof! kerkhof zonder grafschriften, zonder gedenkteekenen, zonder bloemen, zonder herinneringen, zonder tranen, zonder loodwezen, zonder gebeden; waar men nooit een zucht, noch eene stem, noch eenen menschelijken voetstap hoort; vreeselijke eenzaamheid, diep en ijzig zwijgen, slechts afgebroken door het gebrul van den witten beer of het geloei van den storm.

Kunstnieuws.

Emilie Walter.

Wij vernemen met genoegen, dat deze vermaarde zangeres, zich Dingsdag avond alhier op een door haar te geven concert zal laten hooren. Wij maken daarom de kunstminnaars opmerkzaam, deze gelegenheid niet voorbij te laten gaan om eene zangeres te hooren, die bij haar optreden elders steeds de hoogste geestdrift heeft opgewekt.

Afstammende van eene der eerste familiën in Servië, gaf zij reeds vroeg blijken van een buitengewonen muzikalen aanleg, betrad in 1844, op 16jarigen leeftijd, het tooneel en droeg in de voornaamste steden van Duitschland uitbundigen bijval weg. Te Stuttgard werd zij tot kamerzangeres van Z. M. den Koning van Wurtemburg benoemd, werd in 1848 benoemd tot eerste zangeres van de keizerl. schouwburg te Weenen en tot kamerzangeres van den Keizer van Oostenrijk, begaf zich later naar Florence en wijdde daar eenige jaren aan de beoefening der Italiaansche zangschool toe, waarop zij als prima donna aan den schouwburg *la Scala* te Milaan, alsmede te Turijn en elders successivelijk geëngageerd werd. Door familie[illegible] naar Londen geroepen, vertrok zij in den herfst van het vorige jaar derwaarts en bezocht thans op haren terugreis, eenige [illegible] van ons land.

De schoone, volle, krachtige toon van hare stem wordt met die [illegible] vergeleken, hare zielvolle voordragt met die der [illegible]. [illegible]

TELEGRAFISCHE BERIGTEN.

LONDEN, heden 8 Februarij.

Het ministerie is thans definitief zamengesteld en bestaat uit lord *Palmerston* als president, lord *Panmure*, minister van oorlog, *Layard*, minister van buitenlandsche zaken en de overige ministers van het afgetreden bewind, met uitzondering van lord *Aberdeen* en den hertog van *Newcastle*.

EFFECTENBEURS.

Amsterdam, *heden*, 8 *Februarij*.

			Slotkoers
NEDERLAND Werk. Schuld	2½	pCt.	61¾
Dito Dito	3	»	[illegible]
Dito Dito	4	»	90¾
OOSTENRIJK Metalliek	5	»	[illegible]
Dito Nieuwe Litt. B	5	»	74¼
Dito 1854	5	»	74¾
Dito 1851 en 1852	2½	»	[illegible]
Dito Nation. Metall.	5	»	65¼
SPANJE Onbep. St.	1	»	17¾
PORTUGAL	3	»	38¼
RUSLAND Hope 1798 en 1816	5	»	101¼
Dito 1828 en 1829	5	»	[illegible]
Dito	4	»	76¼

LONDEN, *heden*, 8 *Februarij*. Consols 91¼.

[illegible]

Z. M. [illegible] van den 30sten Jan. [illegible] [illegible]: F. C. [illegible], te Deventer, [illegible]

sten Fe[illegible]; R. O. Aitton, te Zevenbergen; D. A. Buijt, te Nisse; D. H. Gauder, te Baarn, ingaande met den 1sten Maart 1855; Dr. Smith [illegible], ingaande met den 1sten Julij 1855, en H. C. Straten, pred. bij de Ev. Luth. gem. te Maastricht, ingaande met den 1sten April 1855.

— Ds. J. P. Egter, th. dr. en pred. te Ried en Boer, heeft de beroeping naar Deventer aangenomen.

— Ds. W. Hoekers, pred. te Blokzijl, heeft ook voor het beroep naar Zwartsluis bedankt. — Ds. G. A. van der Flier, te Oostwolde, heeft voor het beroep naar Nieuwerkerk in Duiveland, en ds. G. B. van den Broek, te Aarlanderveen, voor dat naar Scherpenisse bedankt.

— Ds. J. J. van Toorenenbergen, pred. te Vlissingen, heeft het beroep naar Hilversum niet aangenomen, zoo als verkeerd was medegedeeld, maar heeft voor hetzelve bedankt.

ZEETIJDINGEN.

Binnengekomen te Vlissingen den 31 Jan., kapit. *Petersen* Thetis, van Koppenhage naar Schiedam, lek, met verlies van zeilen, moest lossen om nagezien te worden; den 3 Febr. *Gibson* Libra, van Memel. — Te Palermo den 20 Jan. *van der Sloot* Wilhelmina, van Malta. — Te Marseille den 1 Febr., *Roelfsema* Harmonie, van Newcastle; den 5den *Fokkes* Cornelia, van Amsterdam. — Te Vlissingen den 1 Febr., *Slinger* Gesina, van Dantzig; den 3den [illegible] Zwaluw, *Tolner* Zeemeeuw, *van Kruden* Cornelia; alle 3 van Rotterdam. — Te St. Nazaire den 31 Jan., [illegible] Roelf Giezen, van Amsterdam. — Te Duinkerken den 30 Jan., *Dal* Hermanna Dal, van Memel. — Te Nieuwdiep den 2 Febr., *Mets* Verwachting, van Bordeaux naar Amsterdam. — Te Liverpool den 5 Febr., *Vierow* Theodora Josina, van Groningen, alles wel aan boord; den 6den [illegible] Vrije Handel, v. Rotterdam. — Te North Shields den 30 Jan., *Bartels* Burger, van Zierikzee. — Te Grangemouth den 31 Jan., *Bossinga* Amicitia, van Leith.

Vertrokken van Marseille den 1 Febr., kapit. *Smit* Garonne, naar Rotterdam. — Van Duinkerken den 30 Jan., *de Boer* Wemelina, naar Cardiff. — Van Runcorn den 2 Febr., *Hofkamp* Hortense, naar Antwerpen.

Zeilklaar te Londen den 2 Febr., kapit. *Walker* Margaretha en *Nieveen* Antje, beide naar Amsterdam; *Kramer* Catharina, naar Oporto; *Ringering* Vrouw Lukija, naar Bremen. — Te Sheerness 2 Febr., *Brouwer* Harmina Nepperus, van Rotterdam n. Patras. — Te Newcastle den 2 Febr., *Arema* Vrije Vries, naar Amsterdam; *Hansen* Hillechiena, naar Aalborg; *Riedijk* Verwisseling, naar Lissabon.

In lading te Liverpool den 2 Febr., kapit. *Kuiper* Phoenix, naar Antwerpen.

Het schip Diana, kapit. *D. D. Visser*, van Newcastle naar Konstantinopel, bij Burnham gestrand (zie ons vorig berigt), is, volgens brief van Wells van den 2 Febr., na ontlossing der lading geschoord om het daardoor in de hoogte te steunen. Men hoopt nog altoos het schip bij goed weder vlot te brengen.

Het schip Lummina, kapit. *H. J. Brouwer*, van Memel naar Duinkerken, is, volgens berigt van Ramsgate van den 3 Febr., op het Goodwinzand verongelukt, doch het volk gered en aldaar aangebragt.

Het schip Louise, kapit. *J. A. Edelkamp*, van Antwerpen naar Liverpool, is den 3 Febr. in de nieuwe haven van Holyhead gestrand en gebarsten.

HELSINGÖR, 29 Jan. Een Holl. kof, waarschijnlijk Hilke, kapit. *Wilt*, van Dantzig naar Antwerpen, is heden morgen in het ijs hier vastgeraakt.

LIJST DER NEDERLANDSCHE SCHEPEN welke de Sond gepasseerd zijn.

29 Jan. Mulder, Hiskea, v. Norrköping n. Engeland, m. tarwe.
Weij, Hilke, v. Dantzig n. Antwerpen, m. tarwe.
Meijer, Mentor, v. Dantzig n. Portsmouth, m. hout.
de Jonge, Bernhardine, v. Memel n. Antwerpen, m. haver.
De wind den 29 Jan. N.O., O.N.O.; den 30sten O.N.O.

225ste STAATSLOTERIJ.

Prijzen van f 100 en daarboven.

Trekking der Vijfde Klasse.

1ste Lijst. No. 6740 f 1500; no. 5659 en 8395 ieder f 200; no. 10097, 3889, 7176, 7418, 10704, 12596, 13325, 14316 en 17214 ieder f 100. — *2de Lijst.* No. 4513 f 1000; no. 2129, 6419, 6481, 14371, 19456 en 19547 ieder f 400; no. 18712 f 200; no. 2694, 3108, 6157, 10270, 11317, 11975, 12997, 13449, 18281 en 18472 ieder f 100.

De PRIJS van **f 1500**, op no. 6740, is weer getrokken in de Collecte van **U. S. OPPENHEIM**, op den hoek van Schoolholm.

HANDELSBERIGTEN.

GRAANMARKTEN.

AMSTERDAM, 7 *Febr.* Alle Granen waren heden zonder handel. — Koolzaad op 9 zakop het mud 74½ p. vl.; op Maart 91 p. vl. — Raapolie op Mei f 53,50; Vlaszaad f 52; op Mei f [illegible]. — Lijnolie op [illegible] 41,25; Vlieg. f 40.

ROTTERDAM, 6 *Febr.* Tarwe; 159, 160 [illegible], f 440, f [illegible] Bovenl. f 415, f 425. — Rogge; 140 [illegible] Rijs f 300; 145 [illegible] geringe Bovenl. f 275. — Boekweit, op 140 [illegible] Rijs f 245, f 250. — Overige artikelen zonder omgang.

NEW-YORK, 16 *Jan.* Tarwe bijna zonder handel, daar zeer weinig wordt aangeboden en nog tot prijzen die de koopers ongenegen zijn te betalen.

GALATZ, 22 *Jan.* De vorige week hadden wij eindelijk weder het genoegen twee schepen onder Grieksche vlag te zien aankomen, welke langen tijd door de Russen opgehouden, die echter vrijgegeven waren. Wij verwachten, dat deze schielijk door meerdere zullen gevolgd worden, daar niet alleen in Ismaël nog onderscheidene lagen, maar ook een aantal Oostenrijksche schepen van Konstantinopel reeds op de Donau zijn.

De heropening van het verkeer staat alzoo oogenblikkelijk alleen de in naam bestaande blokkade van de Donau nog in den weg. Onze markt blijft vast en inzonderheid in Maïs hebben belangrijke omzettingen plaats gevonden tot 73 a 76 p. Tarwe en Rogge nog stil; van het laatste wordt veel aangeboden. Het weder blijft aanhoudend zacht.

P.S. Zoo even arriveert nog een bark onder Oostenrijksche vlag.

KEULEN, 3 *Febr.* Tarwe met onbeduidende handel tot iets lagere prijzen verkocht, p. 234 ℔ 9⅜ th. tot 10⅛ th. — Rogge met ruime aanvoeren en goede vraag p. 220 ℔ 8 th. tot 8¼ th. — Raapolie zonder prijsverandering p. 250 ℔ 40 a 41 th.

LONDEN, 5 *Febr.* Vreemde Tarwe met rijkelijken toevoer, prijzen onveranderd, flaauwe stemming.

BOTERMARKTEN.

AMSTERDAM, 5 *Febr.* De marktnotering van Boter was heden als heden als volgt: Vriesche f 53 a f 54; Kamper f 48 a f 50; Deventer f 41 a f 45; Zwolsche f 43 a f 47.

LONDEN, 2 *Febr.* De aanvoer van Boter bedroeg: van Harl. 3522 v., Rotterd. 437, Havre 278, Ostende 2201, Leer 248, Aarhuus 373, Koppenhage 70. Vreemde goed gevraagd tot onveranderde prijzen: Vriesche 112 sh.; 2e soort 82 a 100 sh.; Holl. 86 a 90 sh.; Kamper en Zwolsche 100 a 106 sh.; Bosscher 70 a 88 sh.; Groninger 84 a 86 sh.

EFFECTENBEURS.

Amsterdam, 7 *Februarij*.

NEDERLAND, Werkel. Schuld 2½ pCt. 61¾; Dito Dito 3 pCt. 72¼; Dito Dito 4 pCt. 90¼. — SPANJE, Onbep. Stukken 1 pCt. 17¾; Dito Binnenl. 6/m. 3 pCt. 31¼. — PORTUGAL, te Londen, 3 pCt. 38¼. — RUSLAND, bij *Hope en Co*, 1798 en 1816 5 pCt. 101¼. — OOSTENRIJK, Metall. 5 pCt. 62¼; Dito Dito 2½ pCt. 31¼; Dito rente Amsterdam 1854 5 pCt. 74¾; Mexik. Onbep. St. 3 pCt. 20¼; Brasilië 1824 £. 100 5 pCt. 98¼.

ADVERTENTIEN.

Weldadige Stadgenooten!

De op heden door ons gehoudene **BUITENGEWONE KOLLEKTE** heeft opgebragt **f 420-02, 6 Roggebrooden en 4 Hemden.** Voorzeker eene ruime bijdrage, ter tegemoetkoming in de zoo zeer en wel kortelings vermeerderde uitgaven voor onze Armen, zoo buiten als binnen deze Gemeente, gepaard met eene vermindering van onze min of meer vaste inkomsten.

Hebt dus DANK daarvoor, ja HARTELIJKEN DANK, vooral, wanneer wij bedenken hoeveel er niet gedurig gevraagd wordt. Doch mogt onze dank Ulieden niet ongevallig zijn, van meer waarde zal voorzeker voor een ieder het besef zijn van naar vermogen te hebben bijgedragen.

Mogt nog iemand (daar wij vernemen dat deze onze inzameling niet ter algemeene kennis was gekomen) ten gemelden einde wenschen bij te dragen zal zulks in dank worden ontvangen bij de ondergeteekenden.

GRONINGEN, 8 Februarij 1855.

J. A. EBERWEIN, *Boekhouder.*
H. K. EDENS, H. H. NOOSTER, H. K. PLAAT, J. D. SCHUTTER — *Diakenen bij de Luthersche Diakonie alhier.*

SCHOUWBURG TE GRONINGEN.

Directie A. R. VAN GESTENBEEK en COMP.
No. 1 in het Abonnement.
Op Zaturdag den 10den Februarij 1855:

DE EKSTER EN DE DIENSTMAAGD,

OF DE ONSCHULDIGE DIEFSTAL.
Drama in vier Bedrijven.
Na hetzelve:

De Heer Lustig,

of **DE DEURWAARDER LIEDJESDICHTER.**
Vaudeville in twee Bedrijven.

Prijzen der PLAATSEN: 1ste Rang (Loge) f 1,30; 2de Rang (Parterre en Boven-Halfrond) f 1,00; 3de Rang (Zijgalerij) 75 Cent. Bij Abonnement per 3 Kaarten: 1ste Rang f 1,00; 2de Rang 75 Ct.; 3de Rang 50 Ct.
Aanvang te half zeven.

HUWELIJKS-, GEBOORTE- EN STERFBERIGTEN.

*** Getrouwd:
H. DE HAAN, van *Helium*,
met
S. JENSEMA.
STEDUM, 6 Februarij 1855.

*** Bevallen van eenen ZOON ITJE BAZUIN, Echtgenoot van
R. E. TORRINGA.
ZUURDIJK, 3 Februarij 1855.

*** Voorspoedig bevallen van een welgeschapen MEISJE A. BEUCKMA, geliefde Echtgenoot van
D. NANNINGA, C.z.
UITHUIZERMEEDEN, 4 Februarij 1855.

*** WINSCHOTEN, 6 Februarij 1855. Heden beviel, zoo voorspoedig als gelukkig, van twee welgeschapen DOCHTERS JOHANNA LÜDENS, Echtgenoot van
R. FOLKERS,
Goud- en Zilverwerker.

*** Na eene vijfdaagsche catharrhale ziekte overleed in bijna 19jarigen leeftijd onze hartelijk geliefde jongste Zoon, JAN JACOB LINDEMAN SLOT.
GRONINGEN, 2 Februarij 1855.
J. SLOT.
M. SLOT—DE JONGE.

*** Heden morgen te negen uur overleed, tot mijne diepe droefheid, mijne geliefde oudste Dochter MARGIEN, in den ouderdom van ruim 51 jaren.
GRONINGEN, 3 Februarij 1855.
Wedw. **A. BOOMGAARD,**
geb. **KAMPHOFF.**

*** Heden overleed, na eene langdurige en smartelijke ziekte, mijnen geliefden Echtgenoot JAN WILLEMS MULDER, in leven *Logementhouder alhier*, in den ouderdom van ruim achtenzestig jaren, met wien ik bijna drie jaren in eenen gelukkigen echt mogt verbonden zijn.
MARTENSHOEK, 6 Februarij 1855.
LAMMINA W. G. RIJKENS,
Wedw. JAN W. MULDER.
Strekkende deze tot *eenige kennisgeving.*

*** Heden middag te één uur overleed, na eene ongesteldheid van eenige weken, tot mijne, mijner nog 6 onmondige Kinderen en hare bejaarde Ouders diepe droefheid, welke haar 8ste Lieveling door den dood verliezen, mijne innig geliefde Echtgenoot TRIJNTJE HELMENS, in den ouderdom van 36 jaren en elf maanden, na eene Huwelijksvereeniging van 15 jaren. Hoe zwaar deze slag ons treft, zal ieder die haar gekend heeft, ligtelijk kunnen beseffen, doch daar haar einde was zacht en kalm, vertrouwende op haren Zaligmaker Jezus Christus, zoo troosten wij ons met de gedachte, dat zij in betere Gewesten is overgegaan.
GRONINGEN, 7 Februarij 1855.
J. KEMKERS.

*** Heden werd door den dood aan onze Ouderharten ontrukt, ons eenigst gelief Kindje, HENDERIKA, in den ouderdom van twintig weken.
GRONINGEN, 7 Februarij 1855.
O. LOFVERS.
[illegible] LOFVERS—[illegible].

*** Heden overleed, in den ouderdom van bijna 82 jaren, onze geliefde Moeder ELIZABETH TERWIJN, Wed. G. NIENHUIS.
APPINGEDAM, 7 Februarij 1855.
L. G. NIENHUIS.
A. NIENHUIS—VAN DER WERF.
Eenige kennisgeving.

*** Heden morgen omstreeks 9 uur overleed, tot mij en mijner Kinderen bittere droefheid, na eene hevige ziekte van slechts 9 dagen, mijn veelgeliefden Zoon ALBERT, in den nog jeugdigen leeftijd van bijna 29 jaren.
HOOGKERK, 8 Februarij 1855.
A. T. VEENHUIZEN,
Wedw. J. H. Horsting.

*** Door **S. JOUSTRA**, Boekverkooper te *Hoogezand*, zijn, *in gevolge de Wet*, op heden aan het GEMEENTEBESTUUR zijner Woonplaats vertoond: *zes afgedrukte vellen* van de door hem geannonceerde Vertaling van: ***H. DUNCKLEY*, THE CHARTER OF THE NATIONS**, ec.

De Inteekening op dit hoogst belangrijk Werk: **DE VRIJHEID van HANDEL en SCHEEPVAART, en haar invloed op NIJVERHEID en VOLKSWELVAART;** met eene Voorrede van Mr. ***P. P. VAN BOSSE***, Lid van de Tweede Kamer der Staten Generaal, enz., blijft, *wegens de vertraagde verschijning der eerste Aflevering*, alsnog gedurende deze en de volgende maand opengesteld; terwijl, **na den 31sten Maart**, de Inteekening onherroepelijk gesloten en de prijs tegen 20 Cts. het vel druks berekend, zal worden. — De Inteekeningsprijs is 52½ Ct. per Afl. van *drie vellen* druks.

*** Voor **VASTEN-AVOND** zal worden uitgegeven, bij **G. THEOD. BOM**, Kalverstraat, *Amsterdam*:

VASTEN-AVONDS-GEKHEID,

of ZOTTENBURGER SNAKERIJEN,
door ***J. SCHENKMAN***, in Onrijm en in Rijm. Met **veertig Karrikaturen.** Prijs 20 Cent. *Aanvragen en geld franko.*

Al degenen welke iets te VORDEREN hebben van — of SCHULDIG zijn aan den Boedel van wijlen **JAN WILLEMS MULDER**, in leven Kastelein te *Martenshoek*, worden verzocht om daarvan, vóór **den 1sten Maart 1855**, specifieke Opgave, of Betaling te doen aan J. KROOS, J.z., ten Kantore van Mr. J. RENGERS HORA SICCAMA, Notaris te *Groningen*, of aan G. J. HAAK, Bakker te *Noordbroek*; zullende na dien tijd **geene DECLARATIEN** meer worden aangenomen.

J. KROOS, J.z.,
G. J. HAAK,
Executeuren.

OPROEPING VAN ERFGENAMEN.

De ERFGENAMEN van wijlen **JAN WILLEMS MULDER** en **FOKJE JELKES BOS**, in leven Echtelieden, te *Martenshoek*, worden verzocht, om, op ZATURDAG den [illegible] Februarij 1855, des middags te 12 uur, ten Huize van Mejufvrouw de Wedw. [illegible], te *Martenshoek*, te verschijnen, ten einde aan de EXECUTEUREN in dien Boedel, den **graad van bloedverwantschap** op te geven.

J. KROOS, J.z.,
G. J. HAAK,
Executeuren.

[illegible]

[illegible] KENNIS gebragt van het PUBLIEK, dat het [illegible] en SCHAPHALSTER ZIJLEN zal worden

[illegible]ESTROOMD.

[illegible] Februarij 1855.

De Directie van het Winsumer- en Schaphalster Zijlvest:
U. A. ALBERDA VAN MENKEMA,
Hoofdmeester.
Ter ordonnantie:
SICHTERMAN VAN DE BRAKE,
Secretaris.

VERHURING VAN BOUWGROND,

BIJ AKKERS.

Ten overstaan van den Heer Notaris Mr. J. J. CREMERS, zal, ten verzoeke van den Heer Mr. J. H. QUINTUS, op ZATURDAG den 17den Februarij 1855, des avonds te 6 uur, ten Huize van T. ALING, te *Helpman*, voor den tijd van vier jaren, worden verhuurd: Pl. min. 2½ Bunder BOUWLAND en pl. min. 3½ Bunder OUD GROENLAND, alles om te Bouwen, zijnde gelegen kort aan den Straatweg, ten Oosten van *Helpman*. Eene SCHETS, aanduidende de ligging van het Land en grootte van iedere Akker, zal drie dagen vóór de Verhuring ten Huize van Verhuring ter inzage zijn, terwijl op den dag van Verhuring, van des morgens negen tot vier uur, aan de Boerenplaats aldaar, aanwijs zal te bekomen zijn.

*** Ten overstaan van Mr. J. W. QUINTUS, Notaris te *Groningen*, zullen, op DONDERDAG den 22sten Februarij 1855, des avonds te 7 uur, ten Huize van den Kastelein H. MENSINGA, buiten de Boteringepoort, te *Groningen*, [illegible], publiek worden verhuurd:

I. Ongeveer 26 B. GROENLAND, gelegen in den *Paddepoel*, bij *Groningen*, toebehoorende aan J. WOLTERS.

II. Ongeveer 6½ B. GROENLAND, gelegen achter de Rijskampen, toebehoorende aan E. P. BORGMAN; en III. Ongeveer 6 B. GROENLAND, gelegen in den *Paddepoel*, toebehoorende aan Mejufvrouw de Wedw. J. WITKOP. — Alles in perceelen, om te Weiden of te Hooijen en het Topgras en Naweide te zamen en ieder afzonderlijk.

*** Ten overstaan van Mr. J. W. QUINTUS, Notaris te *Groningen*, zullen, op MAANDAG den 26sten Februarij 1855, des avonds te 6 uur, ten Huize van den Kastelein H. T. DE BOER, te *Ooster-Hoogebrug*, publiek worden verkocht:

I. De VASTE, IN ALLE LINIËN VERERVENDE BEKLEMMING van 2 B., 16 R., 10 E. LAND, zullende jaarlijks op Midwinter tot vaste huur doen *f* 25—00.
II. De EIGENDOM van perceel I.
III. De VASTE, IN ALLE LINIËN VERERVENDE BEKLEMMING van 2 B., 05 R., 40 E. LAND, zullende jaarlijks op Midwinter tot vaste huur doen *f* 16—00.
IV. De EIGENDOM van perceel III.
V. De VASTE, IN ALLE LINIËN VERERVENDE BEKLEMMING van 1 B., 96 R., 60 E. LAND, zullende jaarlijks op Midwinter tot vaste huur doen *f* 16—00.
VI. De EIGENDOM van perceel V.
VII. De VASTE, IN ALLE LINIËN VERERVENDE BEKLEMMING van 1 B., 11 R., 80 E. LAND, zullende jaarlijks op Midwinter tot vaste huur doen *f* 10—00.
VIII. De EIGENDOM van perceel VII.
IX. De VASTE, IN ALLE LINIËN VERERVENDE BEKLEMMING van ongeveer 1 B., 20 R., 20 E. LAND, zullende jaarlijks op Midwinter tot vaste huur doen *f* 8—00.
X. De EIGENDOM van perceel IX.
XI. De VASTE, IN ALLE LINIËN VERERVENDE BEKLEMMING van ongeveer 1 B., 20 R., 20 E. LAND, zullende jaarlijks op Midwinter tot vaste huur doen *f* 8—00.
XII. De EIGENDOM van perceel XI.

Alles gelegen aan den Stadsweg bij *Ruischerbrug*, onder de Gemeente *Noorddijk*, en toebehoorende aan de Erven P. J. BRUININGA.

Om te aanvaarden de Beklemmingen op Gregorie 1855 en de Eigendommen dadelijk na den Toeslag.

*** Mr. J. J. DE SITTER, Notaris te *Groningen*, gedenkt, ten verzoeke van de Heeren R., W. en J. DE SITTER, op WOENSDAG den 21sten Februarij 1855, des avonds te 7 uur, ten Huize van den Kastelein H. MENSINGA, buiten de Boteringepoort, publiek, voor één Saizoen, in perceelen, te verhuren, om te Hooijen en te Weiden:

Ongeveer 9 B. best GROENLAND, gelegen achter de Rijskampen; — ongeveer 6 B. DITO, mede aldaar; — ongeveer 4½ B. DITO, gelegen aan den Jacobijnerweg, buiten de Ebbingepoort; — en ongeveer 2 B. DITO, gelegen aan de Stads Gracht, tusschen de Steentil- en Ebbingepoorten; alles onder *Groningen*.

Binnen kort

zullen publiek worden verkocht: de VASTE GOEDEREN, nagelaten door Mej. GEERTRUIDA SCHOLTENS, Wedw. ANDRIES BUNS, bestaande in verschillende BEHUIZINGEN en WOONKAMERS, staande in de Groote en Kleine Raamstraat en Heerepoorten-Molendrift te *Groningen*.

L. DOORNBOS.

DOOR VERTREK NAAR ELDERS,

zullen, op MAANDAG den 19den Februarij 1855 en vervolgens, telkens des morgens te 10 uur te beginnen, ten verzoeke en ten Huize van J. F. DE VRIES, in de Gelkingestraat te *Groningen*, publiek, voetstoots worden verkocht: eene groote partij MEUBELAIRE GOEDEREN, als: MAHONIE- en EIKENHOUTEN SECRETAIRES, CHIFFONIÈRES, COMMODES, KABINETTEN, LINNENKASTEN, RONDE [illegible] TAFELS, SPIEGELS en SCHILDERIJEN [illegible] en andere LIJSTEN, [illegible], fijn PORSELEIN en GLASWERK, [illegible] IJZEREN POTTEN en KETELS, KOFFIJMOLENS en hetgeen meer te bezien zal zijn Vrijdag bevorens, des morgens van 10—12 en des namiddags van 2—4 uur.

HEKKEMA & BARLINCKHOFF.

*** Mr. B. HAITZEMA VIËTOR, Notaris te *Winschoten*, gedenkt, ten verzoeke van D.E. K. H. SCHRAGE, te *Eexta*, op Maandag den 19den Februarij 1855, publiek, bij inschrijving, te verkoopen:

ONGEVEER

300 STUKS EIKENBOOMEN,

waaronder extra zware, staande op Stam op de Laan en den Singel van Verkooper, te *Eexta*, nabij het Hoofddiep.

B. HAITZEMA VIËTOR

*** Mr. B. HAITZEMA VIËTOR, Notaris te *Winschoten*, gedenkt, ten verzoeke van JAN H. HOUWEN, [illegible] DINGSDAG den 13den Februarij 1855, des avonds [illegible] ten Huize van den Kastelein J. MEIJER, te *Beerta*, publiek te verkoopen:

Eene BEHUIZING, waarin sedert eene reeks van jaren de SCHOENMAKERIJ met goed succes is en nog wordt uitgeoefend, met ERF en TUIN, staande en gelegen [illegible] te *Beerta*, vrije eigen grond. — Om te aanvaarden den 1sten Mei 1855.

B. HAITZEMA VIËTOR.

[illegible] Op heden verschijnt bij [illegible] NOOTEN, te *Schoonhoven*, en is aan de Inteekenaren verzonden:

DE GELIJKENISSEN van den ZALIGMAKER,

DOOR

C. E. VAN KOETSVELD.

Tweede Aflevering,

bevattende: DE SCHAT IN DEN AKKER en DE PAREL.

De Voorwaarden van Inteekening van dit Werk zijn belangrijk gewijzigd; een Prospectus en de 1ste en 2de Aflevering zijn in de meeste Boekwinkels ter inzage te bekomen.

*** Mr. B. HAITZEMA VIËTOR, Notaris te *Winschoten*, gedenkt, ten verzoeke van C. K. DIJKHUIS en Vrouw, te *Beerta*, op WOENSDAG den 14den Februarij 1855, des avonds te 5 uur, ten Huize van den Kastelein J. R. HAAN, te *Oostwold*, publiek, voor den tijd van drie of zes achtereenvolgende jaren, te verhuren:

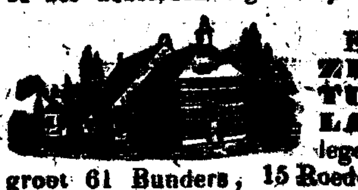

Eene BOEREN BEHUIZING en SCHUUR, HOF en TUIN, met de daarbij behoorende LANDERIJEN, staande en gelegen te *Oostwolder Polder*, te zamen groot 61 Bunders, 15 Roeden, thans in huur bewoond en gebruikt wordende door G. E. DIJKSTERHUIS en Vrouw.

De Conditiën zullen drie dagen bevorens ter lezing liggen ten Huize van Verhuring, alsmede ten Kantore van den Notaris.

B. HAITZEMA VIËTOR.

BAKKERIJ te *Haulerwijk*.

De Notaris TADEMA, te *Oosterwolde*, zal, op WOENSDAG den 14den Februarij 1855, des voormiddags te elf uur, in de Herberg van S. J. v. D. MEI, te *Haulerwijk*, in het openbaar finaal verkoopen:

Eene hechte HUIZING en floriserende BAKKERIJ, met BOUW- en WEIDELAND, HEIDE- en ONDERGROND, groot ruim 6 Bunders, op den hoek van- en voor de Elleboogvaart te *Haulerwijk*, verdeeld in 3 perceelen, te zamen staande op *f* 3000—00.

Mogt de prijs van dit geveilde niet tot genoegen van den Verkooper geboden worden, dan zal deze Eigendom onmiddellijk ter openbare verhuring gepresenteerd worden, voor 5 jaren en in onderscheidene perceelen.

Appelscha.

De Notarissen A. ANDREAE, te *Beetsterzwaag*, en K. TADEMA, te *Oosterwolde*, zullen, op DONDERDAG den 15den Februarij 1855, des voormiddags te elf uur, in de Herberg van F. v. D. BOSCH, te *Appelscha*, in het openbaar, bij Strijk- en Verhooggelden, veilen en provisioneel verkoopen:

Eene vruchtbare ZATHE, het HOOGEVEEN genoemd, bestaande in eene hechte HUIZING en verdere GEBOUWEN, met beste WEI- en HOOILANDEN, uitmuntende BOUW-, HEIDE en KLIJNGRONDEN, te zamen groot ongeveer 45 Bunders, aaneengesloten liggende te *Appelscha*, Noordwaarts van de Hoofdvaart, nabij de Wijken der Veenderij, thans bij ANDRIES LEERTOUWER en Zuster in huur, en op de gebruikelijke tijden in 1855 te aanvaarden; — verdeeld in 12 perceelen en omschreven bij Verkoopboekjes, welke bij bovengenoemde Notarissen zijn te bekomen.

*** Mr. D. ROESSINGH, Notaris te *Grootegast*, gedenkt, op ZATURDAG den 17den Februarij 1855, 's namiddags te 2 uur, ten Huize van den Kastelein J. OLTHOF, bij de Sandumertil, onder *Oldekerk*, publiek te verkoopen:

I. Eene BOEREN BEHUIZING met TUIN en de VASTE BEKLEMMING der daarbij behoorende en gebruikt wordende LANDERIJEN, groot 14 Bunders, 79 Roeden, staande en gelegen op het Westerzand, onder *Sebaldeburen*, doende jaarlijks tot vaste huur de som van *f* 10—00, toebehoorende aan TRIENTJE CORNELIS OLTHOF en Eheman GERMT W. BUURMA, en de Erfgenamen van der eerstgenoemde vóórovérleden Eheman HARM JANS RENKEMA.

II. Eene BEHUIZING met TUIN met daarbij gelegen LAND, gelegen in het Zuidoosten van en onder *Grootegast*, groot 1 Bunder, 76 Roeden, 80 Ellen, doende jaarlijks tot grondpacht *f* 5—50, toebehoorende aan GERMT WELTS BUURMA en Vrouw T. C. OLTHOF voormeld.

Mr. D. ROESSINGH.

*** Mr. D. ROESSINGH, Notaris te *Grootegast*, gedenkt, op MAANDAG den 19den Februarij 1855, 's namiddags te vier uur, ten Huize van den Kastelein F. A. BOS, te *Lutjegast*, ten verzoeke van de Weduwe en de Erven van P. J. EWOLDT aldaar, publiek, voor den tijd van 4 jaren, te verhuren:

Een KOREN- en PELMOLEN, met daarbij gelegene BEHUIZING en TUIN, groot 37.60 E.; alles staande te *Lutjegast*.

*** Mr. S. REIJNDERS, Notaris te *Appingedam*, zal, ten verzoeke van de eenst ingeschrevene Crediteuren, op schade en bate van J. J. MULDER, op ZATURDAG den 24sten Februarij 1855, des voormiddags te 11 uur, ten Huize van SEBE TOXOPEUS, te *Holwierde*, publiek verkoopen:

I. Eene BEHUIZING, geteekend no. 20, met den daarbij staanden welbetimmerden KORENMOLEN en nieuwe getimmerde OLIESLAGERIJ, get. no. 26, en HEEM, groot 13 Roeden, 30 Ellen.

II. Eene BEHUIZING, get. no. 19, en EIGEN ERF, groot 1 Roede, 20 Ellen.

Alles staande en gelegen nabij het Vaarwater te *Losdorp*, en aan den geprojecteerden Grindweg.

TE HUUR,

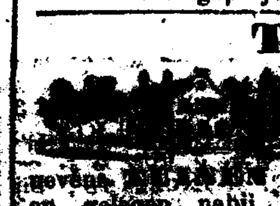

op [illegible] Mei 1855: Eene [illegible] sien [illegible] met KEUKEN [illegible] nevens [illegible] en APPELHOF [illegible] en gelegen nabij *Groningen*, aan den nieuw [illegible] Weg buiten de Apoort, bijlangs den Hoornschen Dijk. Adres bij E. L. DUSSEL, Mr. Timmerman en Metselaar, aan het Zuiderdiep, bij den Jonkerstratenboog, te *Groningen*.

*** Na bekomene autorisatie, zal, ten overstaan van den ondergeteekenden Notaris, in den loop dezer maand, dag en plaats nader te bepalen, publiek ter verkoop worden aangeboden:

I. Eene kapitale BOERENPLAATS, no. 69, bestaande in eene BEHUIZING en SCHUUR met het REGT DER VASTE, IN ALLE LINIËN VERERVENDE BEKLEMMING van derzelver *Erf*, *Tuin*, en *Landerijen*, te zamen groot 39 Bunders, 28 Roeden en 80 Ellen, jaarlijksche vaste huur *f* 190—00.

II. Het REGT DER VASTE BEKLEMMING van 3 Bunders, 14 Roeden en 50 Ellen *Land*, jaarlijksche vaste huur *f* 14—00.

III. Het REGT DER VASTE BEKLEMMING van 2 Bunders, 79 Roeden en 20 Ellen *Land*, jaarlijksche vaste huur *f* 18—00.

IV. Het REGT DER VASTE BEKLEMMING van 2 Bunders, 66 Roeden *Land*, *HET HONDSVELD* genoemd, jaarlijksche vaste huur *f* 15—00. Alles staande en gelegen onder *Oldehove* en *Niehove*.

Mr. M. DE MUINCK.

[illegible] Dorp, in de Provincie *Friesland*, wordt voor één of meer jaren, tegen eene jaarlijksche som van *f* 200, in HUUR aangeboden: Eene HEEREN HUIZING met vier behangene KAMERS, KEUKEN, STALLING, WAGENHUIS en verdere COMMODITEITEN, benevens een TUIN, ter grootte van c.c. 20 Roeden. Te aanvaarden met den 1sten Mei 1855.

Adres onder letters P. P., met franko Brieven, aan den Boekhandelaar W. EEKHOFF, te *Leeuwarden*.

TE HUUR:

Eene BEHUIZING, in de St.-Walburgstraat, letter G no. 161. Te bevragen bij den Timmerman RIGA.

TE HUUR, tegen Mei:

Eene nette BEHUIZING, in de Nieuwe Boteringestraat. Te bevragen bij J. B. RIJKHOLT, in de Zwanestraat.

TE HUUR, tegen MEI:

een klein HUISJE met PUT- en REGENWATER en PRIVÉ. Te bevragen bij J. HECTOR, in den Breedengang.

TE HUUR, tegen Mei:

Eene nette WONING, voor een stille Huishouding, thans bewoond door Mejufvr. JANSEN, nabij de Heerestraat, voor *f* 120—00. Adres bij H. MULDER, aldaar.

TE HUUR, tegen Mei:

Eene BOVENWONING met VRIJEN OPGANG. Te bevragen bij Mej. de Wedw. SCHUKKING, bij de Akerk.

EEN BOVENWONING TE HUUR,

[illegible]

Bij de ondergeteekenden is in de 1ste WEEK der 5de KLASSE van de 225ste STAATSLOTERIJ gevallen, op no. 13908, de KAPITALE PRIJS van *f* 50,000; en wordt verder aan de belanghebbenden herinnerd, dat de TREKKINGEN der 2de, 3de en 4de Week telkens des DINGSDAGS een aanvang zullen nemen, en nog LOTEN volgens *Prijscourant* te bekomen zijn, bij

de Gekwalificeerde Kollecteurs
E. DE BOER & ZONEN.

NationaleMilitie.

De ondergeteekende beveelt zich minzaam aan in het leveren van PLAATSVERVANGERS en NUMMERVERWISSELAARS. — Diegenen, welke voor de LOTING willen KONTRAKTEEREN, kunnen zich [illegible] bij den ondergeteekende vervoegen.

H. MATTHEUS, aan de Groote Markt.

Een COMMISSIONAIR in KRUIDENIERSWAREN, wonende te *Amsterdam*, wenschte AGENTSCHAP te vestigen te *Groningen* en *Ommelanden*. Hierop reflecterenden, gelieven zich te adresseren, met franko Brieven onder letter J. B., bij den Boekhandelaars M. WESTERMAN & ZOON, te *Amsterdam*.

Voor KANTOOR- en LOOPWERK wordt GEVRAAGD: Een JONGELING, die goed schrijft en vlug is. Adres met *franko* Brieven, bij H. R. DINKELA, Reitemakersrijge, lett. G no. 225.

Een fatsoenlijk BURGER MEISJE zou zich gaarne als DIENSTMEID geplaatst zien, bij Christ. Afgescheiden Lieden, als die de waarheid zijn toegedaan. Te bevragen, met franko Brieven, bij den Boekverkooper T. T. BORGESIUS, te *Zuidbroek*.

[illegible]

[illegible] WERK, zag zich gaarne als zoodanig hier of elders geplaatst. Adres, lett. V H, aan het BUREAU dezer COURANT.

WEERKUNDIGE WAARNEMINGEN,

gedaan te *Groningen*, medegedeeld van wege het Genootschap: *Ter bevordering der Natuurkundige Wetenschappen*. JANUARIJ en FEBRUARIJ 1855.

	BAROMETER 0°.			THERMOMETER.			[illegible]			WINDSTREEK.			LUCHTGESTELDHEID.		
	8 uur.	2 uur.	8 uur.	8 u.	2 u.	8 u.	8 u.	2 u.	8 u.	8 uur.	2 uur.	8 uur.	8 uur.	2 uur.	8 uur.
28	759,74	757,69	755,57	-5,6	-2,1	[illegible]	[illegible]	0,97	0,93	O.	Z.	Z.W.	mistig	betrokken	betrokken
29	752,60	752,79	755,10	-1,9	-6,0	[illegible]	0,98	0,98	0,99	W.Z.W.	N.O.O.	N.O.	betrokken	[illegible]	bewolkt
30	758,65	760,35	761,39	[illegible]	[illegible]	[illegible]	0,99	[illegible]	0,95	N.O.O.	O.N.O.	O.N.O.	bewolkt	helder	helder
31	758,16	755,57	754,59	[illegible]	-9,0	[illegible]	[illegible]	[illegible]	[illegible]	O.t.N.	O.t.N.	O.t.N.	[illegible]	weinig bewolkt	[illegible]
1	756,32	758,87	755,33	[illegible]	-6,8	[illegible]	[illegible]	[illegible]	[illegible]	N.O.	N.O.	N.O.	[illegible]	[illegible]	[illegible]
2	767,59	767,10	766,43	-11,2	-4,4	[illegible]	[illegible]	[illegible]	[illegible]	O.N.O.	O.N.O.	O.N.O.	helder	helder	[illegible]
3	760,60	766,37	758,76	[illegible]	-4,7	-4,3	[illegible]	[illegible]	[illegible]	O.t.N.	[illegible]	[illegible]	[illegible]	[illegible]	[illegible]
Gem. over de maand Januarij 1855	[illegible]			-0,7			0,65			Regen [illegible]					

Te *Groningen* bij de Erven C. M. van BOLHUIS HOITSEMA.